ΕΛΛΗΝΙΚΗ ΔΗΜΟΚΡΑΤΙΑ
ΕΛΛΗΝΙΚΗ ΣΤΑΤΙΣΤΙΚΗ ΑΡΧΗ

Πειραιάς, 29 Δεκεμβρίου 2025

ΟΜΙΛΟΙ ΕΠΙΧΕΙΡΗΣΕΩΝ ΚΑΙ ΠΑΓΚΟΣΜΙΟΠΟΙΗΣΗ
2022 - 2023

Η Ελληνική Στατιστική Αρχή (ΕΛΣΤΑΤ) ανακοινώνει για πρώτη φορά, στατιστικά στοιχεία (πειραματικές στατιστικές) για τους **Ομίλους Επιχειρήσεων** και το αποτύπωμά τους στην **Παγκοσμιοποίηση.**

Στόχος των στατιστικών στοιχείων είναι η παρουσίαση των **βασικών οικονομικών μεγεθών των επιχειρήσεων**, **με διάκριση στις επιχειρήσεις της Ελλάδας που έχουν ενεργό ρόλο στην παγκοσμιοποίηση**, μέσω της σύστασης και δραστηριοποίησης πολυεθνικών ομίλων, και **στις επιχειρήσεις που έχουν μόνο εγχώρια παρουσία**, είτε σε σύνθετες δομές (εθνικοί όμιλοι) είτε ως ανεξάρτητες επιχειρήσεις.

Μέσω των στατιστικών αυτών, προκύπτει το μερίδιο του κύκλου εργασιών, της απασχόλησης και της προστιθέμενης αξίας της ελληνικής οικονομίας συνολικά, αλλά και σε επίπεδο δραστηριότητας και μεγέθους απασχόλησης, που προέρχεται από επιχειρήσεις που δρουν πολυεθνικά και αποτελούν μέρος του φαινομένου της παγκοσμιοποίησης και το μερίδιο που προέρχεται από επιχειρήσεις που έχουν μόνο εθνικές δομές.

Τα στατιστικά στοιχεία έχουν προκύψει από το συνδυασμό επίσημων στατιστικών που καταρτίζονται από την ΕΛΣΤΑΤ, όπως οι Στατιστικές Διάρθρωσης Επιχειρήσεων (SBS), το Μητρώο των Ευρωπαϊκών Ομίλων Επιχειρήσεων (EGR) και το εθνικό Στατιστικό Μητρώο Επιχειρήσεων (SBR), με χρήση τεχνικών MicroData Linking (Διασύνδεσης Στοιχείων σε Επίπεδο Μικροδεδομένων), χωρίς καμία πρόσθετη επιβάρυνση των επιχειρήσεων στην Ελλάδα για παροχή σχετικών δεδομένων.

Οι νέες πειραματικές στατιστικές για τους ομίλους επιχειρήσεων και την παγκοσμιοποίηση καταρτίζονται στο πλαίσιο ευρωπαϊκού έργου, στο οποίο η ΕΛΣΤΑΤ συμμετέχει εθελοντικά.

Πληροφορίες για μεθοδολογικά θέματα:

Διεύθυνση Στατιστικών Επιχειρήσεων
Τμήμα Μητρώων και Μεγάλων Επιχειρήσεων
Προϊσταμένη του Τμήματος: Αδαμαντία Γεωργοστάθη
Τηλ.: 213 135 2043
E-mail: a.georgostathi@statistics.gr

Πληροφορίες για παροχή δεδομένων:

Τηλ.: 213 135 2022, 2308, 2310
E-mail: data.dissem@statistics.gr

Κύκλος εργασιών, Προστιθέμενη αξία και Απασχόληση κατά τύπο επιχείρησης – ομίλου 2022-2023

Κατά το έτος 2023 οι επιχειρήσεις που δραστηριοποιήθηκαν στην Ελλάδα στους τομείς της βιομηχανίας, των κατασκευών, του εμπορίου και των υπηρεσιών ανήλθαν σε 932.549, έναντι 917.441 το 2022. Οι επιχειρήσεις αυτές απασχόλησαν 3.488.073 άτομα, από 3.407.815 το προηγούμενο έτος, ενώ ο συνολικός κύκλος εργασιών τους διαμορφώθηκε σε 411,0 δισ. ευρώ, έναντι 404,9 δισ. ευρώ το 2022. Η συμβολή τους στην προστιθέμενη αξία της οικονομίας ανήλθε σε 102,0 δισ. ευρώ, σε σύγκριση με 90,9 δισ. ευρώ το 2022 (Πίνακας 1).

Από τα στοιχεία του κύκλου εργασιών, της προστιθέμενης αξίας και της απασχόλησης κατά τύπο επιχείρησης - ομίλου (ανεξάρτητες επιχειρήσεις, εθνικοί όμιλοι με παρουσία μόνο στην Ελλάδα, πολυεθνικοί όμιλοι που ελέγχονται από την Ελλάδα και πολυεθνικοί όμιλοι που ελέγχονται από το εξωτερικό), όπως αποτυπώνονται στα γραφήματα 1, 2 και 3 προκύπτουν τα ακόλουθα αποτελέσματα.

Τη σημαντικότερη συμβολή στη διαμόρφωση του **κύκλου εργασιών** το έτος 2023 είχαν οι ανεξάρτητες επιχειρήσεις με ποσοστό 56,0% και 230,3 δισ. ευρώ, με τις επιχειρήσεις που ανήκαν σε πολυεθνικούς ομίλους που ελέγχονται από την Ελλάδα να ακολουθούν με ποσοστό 24,1% και 99,2 δισ. ευρώ. Αντίστοιχη ήταν η εικόνα και το 2022, καθώς οι ανεξάρτητες επιχειρήσεις κατέγραψαν τη μεγαλύτερη συμμετοχή στον κύκλο εργασιών, η οποία ανήλθε σε 53,9%, που αντιστοιχεί σε 218,0 δισ. ευρώ, ενώ οι επιχειρήσεις που ανήκαν σε πολυεθνικούς ομίλους που ελέγχονται από την Ελλάδα ακολούθησαν με ποσοστό 23,9% και κύκλο εργασιών 96,8 δισ. ευρώ (Γράφημα 1).

Οι επιχειρήσεις που είχαν τη μεγαλύτερη συμβολή στην **προστιθέμενη αξία** το έτος 2023 ήταν οι ανεξάρτητες επιχειρήσεις με ποσοστό 56,6% και 57,8 δισ. ευρώ. Η δεύτερη σημαντικότερη συμβολή ήταν των επιχειρήσεων που ανήκαν σε πολυεθνικούς ομίλους που ελέγχονται από την Ελλάδα, με ποσοστό 25,5% και 26,0 δισ. ευρώ. Αντίστοιχη εικόνα παρατηρήθηκε και το 2022, με τις ανεξάρτητες επιχειρήσεις να έχουν τη μεγαλύτερη συμβολή στην προστιθέμενη αξία με ποσοστό 60,1% και 54,6 δισ. ευρώ, ενώ ακολουθούσαν οι επιχειρήσεις που ανήκαν σε πολυεθνικούς ομίλους που ελέγχονται από την Ελλάδα με ποσοστό 18,8% και 17,0 δισ. ευρώ (Γράφημα 2).

Γράφημα 1. Κύκλος εργασιών κατά τύπο επιχείρησης - ομίλου (%), 2022 - 2023

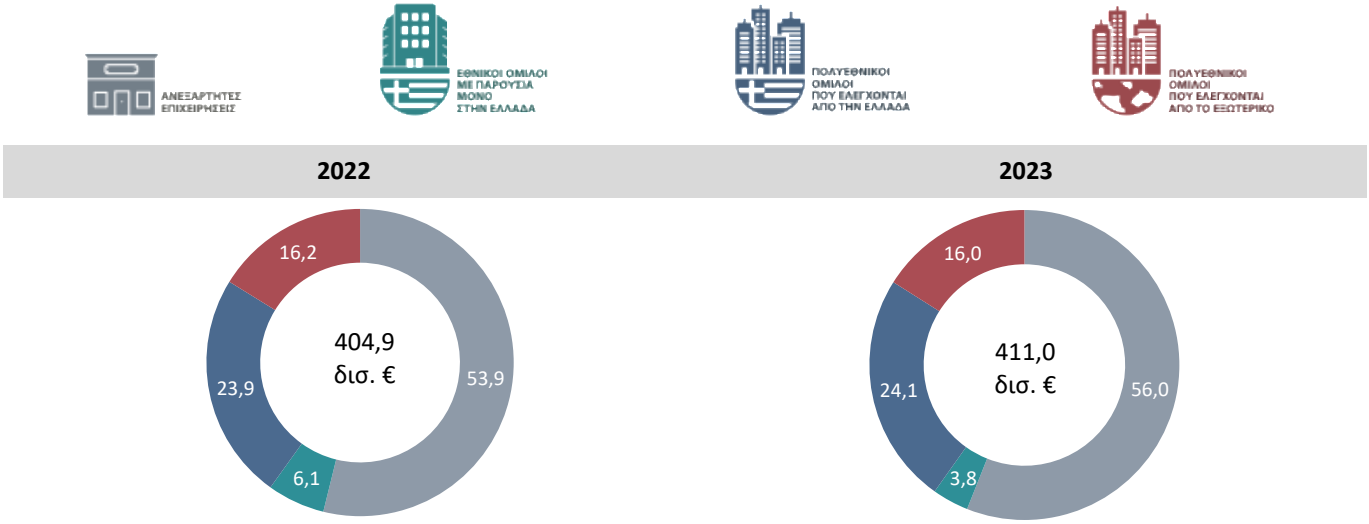

Γράφημα 2. Προστιθέμενη αξία κατά τύπο επιχείρησης - ομίλου (%), 2022 - 2023

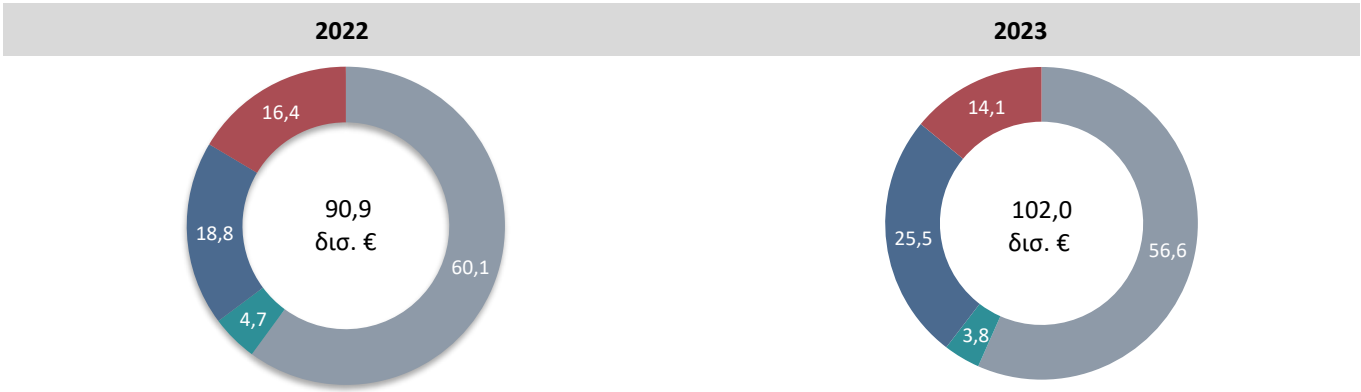

Σημείωση: *Τα ποσοστά ενδέχεται να μην αθροίζουν στο 100% λόγω στρογγυλοποιήσεων.*

Ως προς τη **συνολική απασχόληση**, οι ανεξάρτητες επιχειρήσεις απασχολούσαν το 84,5% (2.948.914 άτομα) των εργαζομένων το 2023, και το 85,9% (2.928.858 άτομα) το 2022, και οι επιχειρήσεις των πολυεθνικών ομίλων που ελέγχονται από την Ελλάδα απασχολούσαν το 7,1% (249.242 άτομα) το 2023 και το 5,6% (190.936 άτομα) το 2022 (Γράφημα 3).

Γράφημα 3. Απασχόληση κατά τύπο επιχείρησης - ομίλου (%), 2022 - 2023

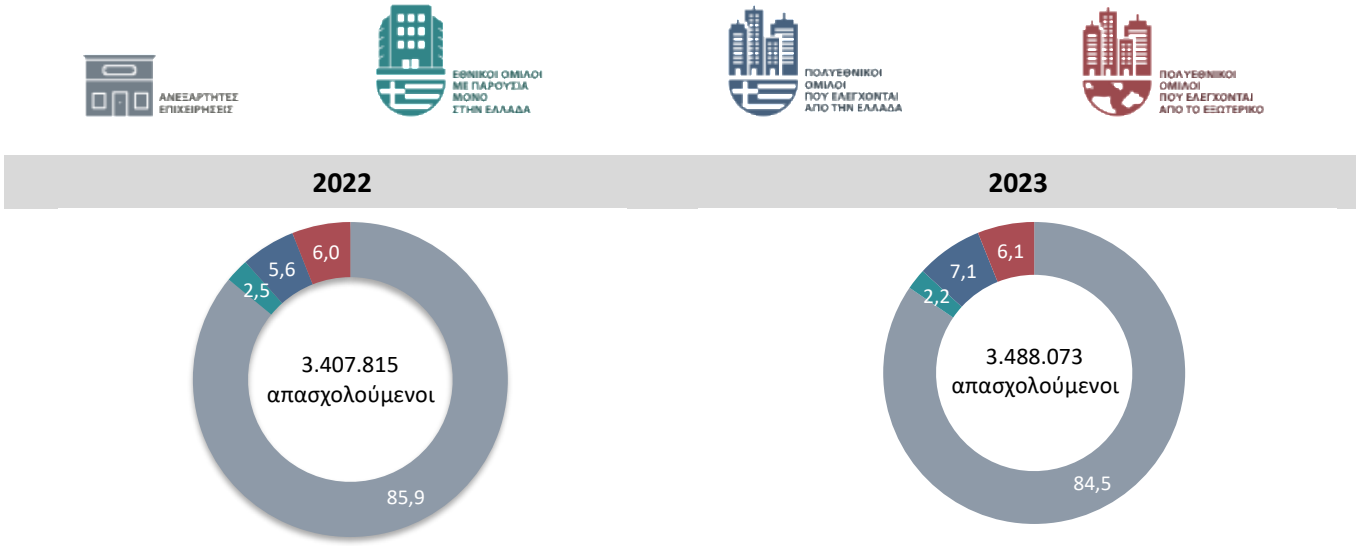

Σημείωση: *Τα ποσοστά ενδέχεται να μην αθροίζουν στο 100% λόγω στρογγυλοποιήσεων.*

Αναλυτικές πληροφορίες για τα απόλυτα μεγέθη και τις κατανομές των υπόλοιπων οικονομικών μεταβλητών (πλήθος επιχειρήσεων, μισθοί και ημερομίσθια και ακαθάριστο λειτουργικό πλεόνασμα), παρουσιάζονται στον Πίνακα 1.

Γράφημα 4. Τύπος επιχείρησης - ομίλου με τη μεγαλύτερη συμμετοχή (πρώτη και δεύτερη) στον κύκλο εργασιών 2023, ανά οικονομική δραστηριότητα της NACE Αναθ. 2 (το μέγεθος του εικονιδίου αντιπροσωπεύει το μέγεθος της συμμετοχής)

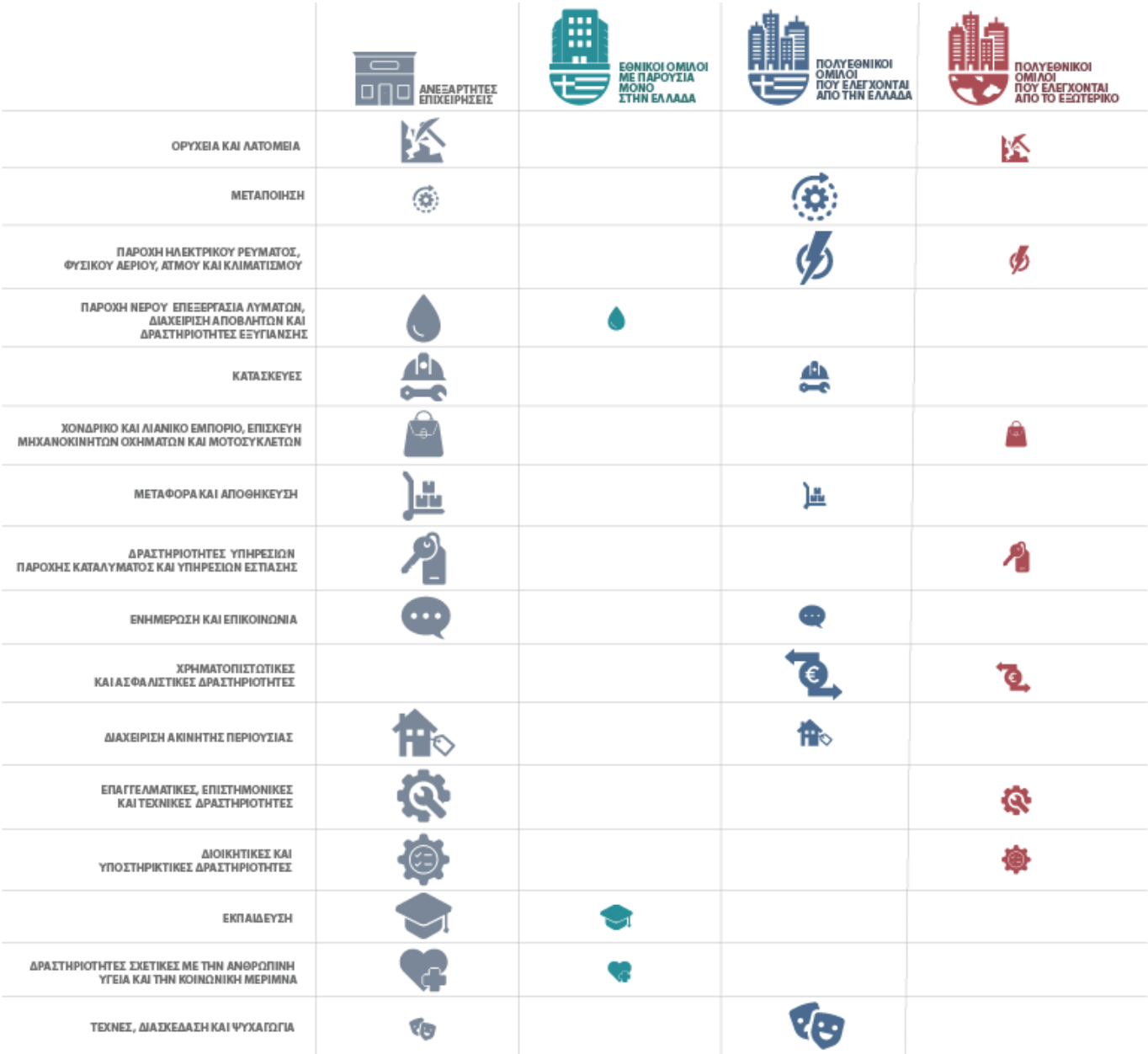

Σύμφωνα με γράφημα 4, στην πλειονότητα των τομέων οικονομικής δραστηριότητας (12 από τους 16), τη μεγαλύτερη συμμετοχή στον κύκλο εργασιών 2023 έχουν οι **ανεξάρτητες επιχειρήσεις**, όπως οι Κατασκευές, το Χονδρικό και λιανικό εμπόριο, η Μεταφορά και αποθήκευση, οι Υπηρεσίες παροχής καταλύματος και εστίασης , οι Επαγγελματικές επιστημονικές και τεχνικές δραστηριότητες κ.α.

Στους τομείς της Μεταποίησης, της Παροχής ηλεκτρικού ρεύματος, φυσικού αερίου, ατμού και κλιματισμού, των Χρηματοπιστωτικών και ασφαλιστικών δραστηριοτήτων και των Τεχνών, διασκέδασης και ψυχαγωγίας, οι επιχειρήσεις που ανήκουν σε **πολυεθνικούς ομίλους που ελέγχονται από την Ελλάδα** κατέχουν το μεγαλύτερο μερίδιο του κύκλου εργασιών το έτος 2023.

Οι επιχειρήσεις που ανήκουν σε **πολυεθνικούς ομίλους που ελέγχονται από το εξωτερικό** έχουν σημαντική συμμετοχή στους τομείς των Ορυχείων και λατομείων, των Διοικητικών και υποστηρικτικών δραστηριοτήτων, των Χρηματοπιστωτικών και ασφαλιστικών δραστηριοτήτων κ.α.

Προστιθέμενη Αξία κατά Μέγεθος Επιχείρησης και τύπο επιχείρησης - ομίλου 2023

Γράφημα 5. Ποσοστιαία κατανομή της Προστιθέμενης αξίας κατά μέγεθος επιχείρησης και τύπο επιχείρησης - ομίλου 2023

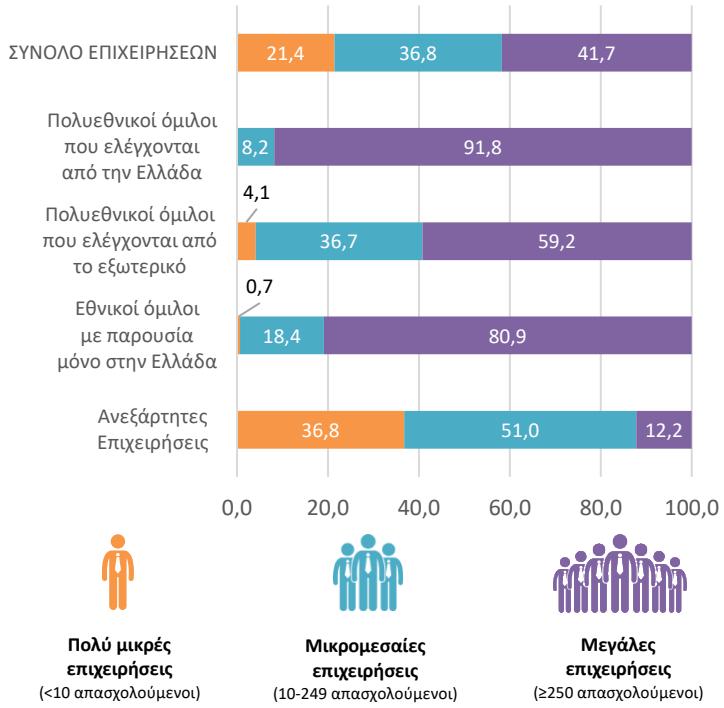

***Σημειώσεις**:*
Τα ποσοστά έχουν υπολογιστεί αποκλειστικά βάσει της θετικής προστιθέμενης αξίας.
Τα ποσοστά ενδέχεται να μην αθροίζουν στο 100% λόγω στρογγυλοποιήσεων.

Η προστιθέμενη αξία το έτος 2023, των επιχειρήσεων που ανήκαν σε **πολυεθνικούς ομίλους που ελέγχονται από την Ελλάδα** και **σε εθνικούς ομίλους** διαμορφώθηκε κατά κύριο λόγο από τις μεγάλες επιχειρήσεις, οι οποίες αντιπροσωπεύουν ποσοστό 91,8% και 80,9% αντίστοιχα, και ανέρχεται σε 23,9 δισ. ευρώ και σε 3,1 δισ. ευρώ αντίστοιχα.

Ανάλογη εικόνα παρουσιάζουν και οι επιχειρήσεις που ανήκαν σε **πολυεθνικούς ομίλους που ελέγχονται από το εξωτερικό**, με ποσοστό 59,2% της προστιθέμενης αξίας να προκύπτει από μεγάλες επιχειρήσεις (8,5 δισ. ευρώ).

Στις **ανεξάρτητες επιχειρήσεις**, τη μεγαλύτερη συνεισφορά στην προστιθέμενη αξία καταγράφουν οι μικρομεσαίες επιχειρήσεις, με ποσοστό 51,0% (29,5 δισ. ευρώ), ενώ οι πολύ μικρές και οι μεγάλες επιχειρήσεις συμμετέχουν με 36,8% (21,3 δισ. ευρώ) και 12,2% (7,0 δισ. ευρώ) αντίστοιχα.

Απασχόληση κατά Τομέα Δραστηριότητας και τύπο επιχείρησης – ομίλου 2023

Γράφημα 6. Ποσοστιαία κατανομή (%) της Απασχόλησης κατά τομέα δραστηριότητας και τύπο επιχείρησης – ομίλου 2023

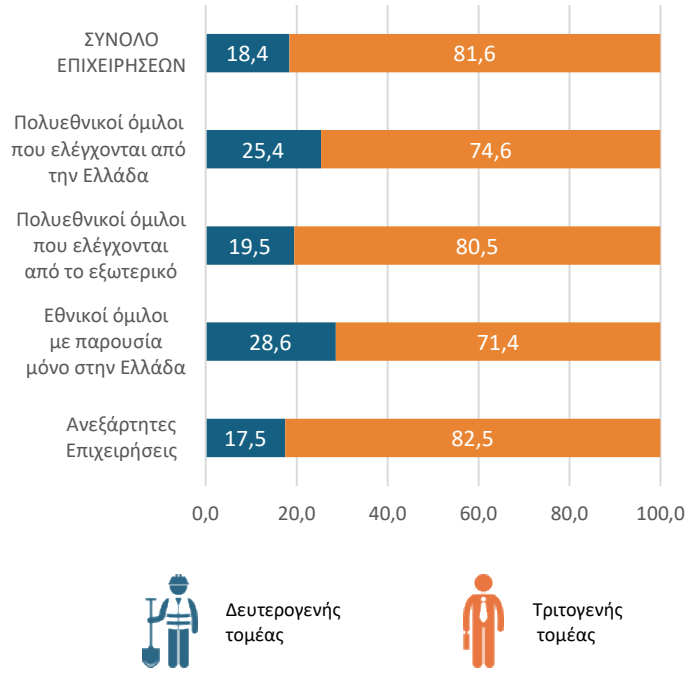

Στις **ανεξάρτητες επιχειρήσεις** το 82,5% των εργαζομένων απασχολείται στον τριτογενή τομέα και το 17,5% στον δευτερογενή, που αντιστοιχεί σε 2.367.715 και 501.297 εργαζόμενους αντίστοιχα.

Στις επιχειρήσεις που ανήκαν σε **πολυεθνικούς ομίλους που ελέγχονται από το εξωτερικό,** τα αντίστοιχα ποσοστά διαμορφώνονται σε 80,5% για τον τριτογενή και 19,5 για τον δευτερογενή τομέα, δηλαδή 170.494 και 41.288 εργαζόμενους.

Στις επιχειρήσεις που ανήκαν σε **πολυεθνικούς ομίλους που ελέγχονται από την Ελλάδα**, το ποσοστό των εργαζομένων στον τριτογενή τομέα ανήλθε σε 74,6%, που αντιστοιχεί σε 186.010 εργαζόμενους, και στους **εθνικούς ομίλους με παρουσία μόνο στην Ελλάδα** το αντίστοιχο ποσοστό διαμορφώθηκε σε 71,4%, δηλαδή 55.727 εργαζόμενους.

Στο γράφημα 7, απεικονίζονται βασικοί δείκτες των επιχειρήσεων που ανήκαν σε πολυεθνικούς ομίλους, κατά προέλευση τελικού ελέγχου (πολυεθνικοί όμιλοι που ελέγχονται από την Ελλάδα έναντι πολυεθνικών ομίλων που ελέγχονται από το εξωτερικό).

Συγκεκριμένα, το ποσοστό των επιχειρήσεων που ανήκαν σε **πολυεθνικούς ομίλους που ελέγχονται από την Ελλάδα** στο σύνολο των επιχειρήσεων που ανήκαν σε πολυεθνικούς ομίλους αυξήθηκε σε 22,6% το 2023 από 21,5% το 2022, με το αντίστοιχο ποσοστό των επιχειρήσεων που ανήκαν σε **πολυεθνικούς ομίλους που ελέγχονται από το εξωτερικό** να μειώνεται σε 77,4% το 2023 από 78,5% το 2022.

Επίσης, η συμβολή των επιχειρήσεων που ανήκαν σε **πολυεθνικούς ομίλους που ελέγχονται από την Ελλάδα** στον κύκλο εργασιών και στην προστιθέμενη αξία αυξήθηκε σε 60,1% το 2023 από 59,6% το 2022 και σε 64,5% το 2023 από 53,3% το 2022 αντίστοιχα και των επιχειρήσεων που ανήκαν σε **πολυεθνικούς ομίλους που ελέγχονται από το εξωτερικό** μειώθηκε σε 39,9% το 2023 από 40,4% και σε 35,5% το 2023 από 46,7% το 2022.

Τέλος, το ποσοστό των μισθωτών και αυτοαπασχολούμενων σε επιχειρήσεις που ανήκαν σε **πολυεθνικούς ομίλους που ελέγχονται από την Ελλάδα** αυξήθηκε σε 54,1% το 2023 από 48,3% το 2022, ενώ μειώθηκε σε 45,9% το 2023 από 51,7% το 2022 στις επιχειρήσεις που ανήκαν σε **πολυεθνικούς ομίλους που ελέγχονται από το εξωτερικό.**

Γράφημα 7. Ποσοστιαία κατανομή (%) βασικών μεγεθών των επιχειρήσεων πολυεθνικών ομίλων κατά προέλευση τελικού ελέγχου

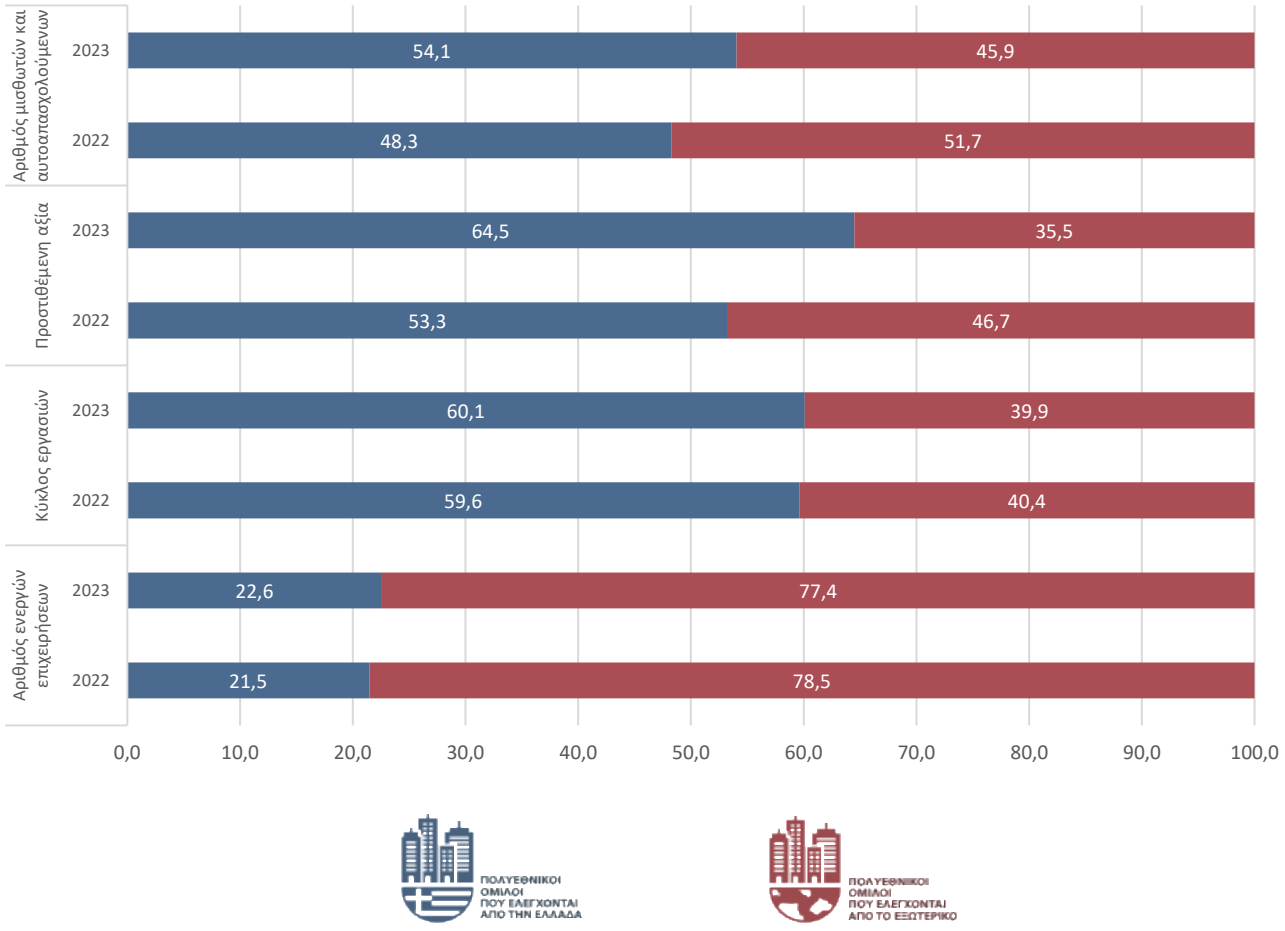

Πίνακας 1. Βασικά οικονομικά μεγέθη των επιχειρήσεων, κατά τύπο επιχείρησης - ομίλου, 2022 - 2023

		2022					2023				
		Ανεξάρτητες Επιχειρήσεις	Εθνικοί όμιλοι με παρουσία μόνο στην Ελλάδα	Πολυεθνικοί όμιλοι		Σύνολο	Ανεξάρτητες Επιχειρήσεις	Εθνικοί όμιλοι με παρουσία μόνο στην Ελλάδα	Πολυεθνικοί όμιλοι		Σύνολο
				που ελέγχονται από την Ελλάδα	που ελέγχονται από το εξωτερικό				Που ελέγχονται από την Ελλάδα	που ελέγχονται από το εξωτερικό	
Ενεργές επιχειρήσεις	Αριθμός	912.017	189	1.124	4.111	**917.441**	928.249	187	929	3.184	**932.549**
	Ποσοστιαία (%) συμμετοχή	99,41	0,02	0,12	0,45	**100,00**	99,54	0,02	0,10	0,34	**100,00**
Μισθωτοί και αυτοαπασχολούμενοι	Αριθμός	2.928.858	83.533	190.936	204.488	**3.407.815**	2.948.914	78.036	249.242	211.881	**3.488.073**
	Ποσοστιαία (%) συμμετοχή	85,95	2,45	5,60	6,00	**100,00**	84,54	2,24	7,15	6,07	**100,00**
Μισθοί και ημερομίσθια	Αξία (χιλ. ευρώ)	22.495.959	1.711.877	4.547.368	5.638.716	**34.393.920**	23.963.117	1.702.714	6.645.158	5.991.861	**38.302.850**
	Ποσοστιαία (%) συμμετοχή	65,41	4,98	13,22	16,39	**100,00**	62,56	4,45	17,35	15,64	**100,00**
Καθαρός κύκλος εργασιών	Αξία (χιλ. ευρώ)	218.015.453	24.539.716	96.751.238	65.547.493	**404.853.900**	230.298.606	15.606.722	99.227.446	65.886.364	**411.019.138**
	Ποσοστιαία (%) συμμετοχή	53,85	6,06	23,90	16,19	**100,00**	56,03	3,80	24,14	16,03	**100,00**
Προστιθέμενη αξία	Αξία (χιλ. ευρώ)	54.565.858	4.307.992	17.048.166	14.939.281	**90.861.297**	57.794.645	3.864.997	26.039.554	14.338.788	**102.037.984**
	Ποσοστιαία (%) συμμετοχή	60,05	4,74	18,76	16,44	**100,00**	56,64	3,79	25,52	14,05	**100,00**
Ακαθάριστο λειτουργικό πλεόνασμα	Αξία (χιλ. ευρώ)	26.875.832	2.205.930	11.206.257	7.985.400	**48.273.419**	28.000.010	1.771.436	17.832.005	6.939.490	**54.542.941**
	Ποσοστιαία (%) συμμετοχή	55,67	4,57	23,21	16,54	**100,00**	51,34	3,25	32,69	12,72	**100,00**

ΜΕΘΟΔΟΛΟΓΙΚΕΣ ΣΗΜΕΙΩΣΕΙΣ

Γενικά Τα στατιστικά στοιχεία στην παρούσα ανακοίνωση παρουσιάζουν την επίδοση των επιχειρήσεων που αποτελούν μέρος ενός ομίλου, εθνικού ή πολυεθνικού (ελεγχόμενου από την Ελλάδα ή το εξωτερικό) σε σχέση με τις ανεξάρτητες επιχειρήσεις.

Για την κατάρτιση των εν λόγω στατιστικών χρησιμοποιήθηκε η μέθοδος διασύνδεσης σε επίπεδο μικροδεδομένων (MicroData Linking – MDL), η οποία προϋποθέτει τη διαθεσιμότητα μοναδικών αριθμών ταυτοποίησης για τις επιχειρήσεις σε διαφορετικούς στατιστικούς τομείς. Η μέθοδος MDL αναγνωρίζεται όλο και περισσότερο ως ένα ισχυρό εργαλείο για την κατάρτιση νέων στατιστικών στοιχείων, χωρίς να προκύπτει επιβάρυνση στις επιχειρήσεις.

Τα στατιστικά στοιχεία έχουν καταρτισθεί βάσει της σύνδεσης δεδομένων από:

- Την Έρευνα Διάρθρωσης Επιχειρήσεων (SBS), των ετών αναφοράς 2022-2023.
- Το Μητρώο των Ευρωπαϊκών Ομίλων Επιχειρήσεων (EGR), των ετών αναφοράς 2022-2023.
- Το εθνικό Στατιστικό Μητρώο Επιχειρήσεων της ΕΛΣΤΑΤ (SBR), των ετών αναφοράς 2022-2023.

Ειδικότερα, ανά πηγή χρησιμοποιήθηκαν:

- Βασικά μεγέθη των επιχειρήσεων από την έρευνα SBS, όπως ο καθαρός κύκλος εργασιών, η προστιθέμενη αξία, το ακαθάριστο λειτουργικό πλεόνασμα, ο αριθμός των μισθωτών και αυτοαπασχολούμενων και οι μισθοί και ημερομίσθια, καθώς και η οικονομική δραστηριότητα.
- Ο τύπος του ομίλου στον οποίο ανήκει η κάθε επιχείρηση από το μητρώο EGR.
- Στοιχεία για τους εθνικούς ομίλους με παρουσία μόνο στην Ελλάδα και τις ανεξάρτητες επιχειρήσεις, από το SBR.

Σύστημα ταξινόμησης Για τις οικονομικές δραστηριότητες, χρησιμοποιείται η ευρωπαϊκή στατιστική ταξινόμηση οικονομικών δραστηριοτήτων NACE Αναθ. 2.

Κάλυψη Τομείς Β, Γ, Δ, Ε, ΣΤ, Ζ, Η, Θ, Ι, Κ, Λ, Μ, Ν, Ο, Π, Ρ και κλάδοι Σ 95, 96 της NACE Αναθ. 2.

Ορισμοί **Καθαρός κύκλος εργασιών**: ο κύκλος εργασιών περιλαμβάνει τα σύνολα που τιμολογούνται από την επιχείρηση κατά τη διάρκεια της περιόδου αναφοράς και αντιστοιχεί στις πωλήσεις αγαθών ή υπηρεσιών προς τρίτους.

Προστιθέμενη αξία: αντιστοιχεί στα ακαθάριστα έσοδα από δραστηριότητες λειτουργίας μετά τη διόρθωση προκειμένου να ληφθούν υπόψη οι επιδοτήσεις λειτουργίας και οι έμμεσοι φόροι.

Ακαθάριστο λειτουργικό πλεόνασμα: είναι το πλεόνασμα που δημιουργείται από τις δραστηριότητες λειτουργίας μετά την αμοιβή της εισροής του συντελεστή εργασίας. Μπορεί να υπολογιστεί από την προστιθέμενη αξία μείον τα έξοδα παροχών σε εργαζόμενους. Είναι το ισοζύγιο που έχει στη διάθεσή της η μονάδα για την αμοιβή των χορηγών ίδιων κεφαλαίων και την πληρωμή του χρέους, την καταβολή των φόρων και, τελικά, τη χρηματοδότηση του όλου ή μέρους της επένδυσής της.

Αριθμός μισθωτών και αυτοαπασχολουμένων: είναι ο συνολικός αριθμός των ατόμων που εργάζονται στην επιχείρηση, συμπεριλαμβανομένων των εργαζόμενων ιδιοκτητών, των συνεταίρων και των μελών της οικογένειας που εργάζονται αμισθί, καθώς και των ατόμων που εργάζονται εκτός της επιχείρησης, αλλά ανήκουν σε αυτήν και αμείβονται από αυτήν.

Μισθοί και ημερομίσθια: περιλαμβάνουν όλα τα έξοδα που πραγματοποιήθηκαν κατά την περίοδο αναφοράς για τις συνολικές ακαθάριστες αποδοχές, σε χρήμα ή σε είδος, όλων των εργαζομένων της επιχείρησης.

Οι συνολικές ακαθάριστες αποδοχές, σε χρήμα ή σε είδος, περιλαμβάνουν, ενδεικτικά, τα ακόλουθα στοιχεία: άμεσες αποδοχές, επιμίσθια, επιδόματα, δωρεάν παροχές, φιλοδωρήματα, προμήθειες, πληρωμές σε συστήματα αποταμίευσης εργαζομένων, πληρωμές για μη δεδουλευμένες ημέρες, μισθοί και ημερομίσθια σε είδος, προϊόντα της εταιρείας, διάθεση στέγης στο προσωπικό, εταιρικά αυτοκίνητα, δικαιώματα προαίρεσης για την αγορά μετοχών και προγράμματα αγοράς, παρακρατούμενα ποσά από τον εργοδότη (εισφορές κοινωνικής ασφάλισης του εργαζομένου, φόρος εισοδήματος φυσικών προσώπων κ.λπ.).

Όμιλος επιχειρήσεων: είναι ένα σύνολο επιχειρήσεων που συνδέονται μεταξύ τους με νομικούς, χρηματοοικονομικούς δεσμούς. Βασικό χαρακτηριστικό είναι ότι η μητρική, ανώτερη ιεραρχικά επιχείρηση, ασκεί τη διοίκηση ολόκληρου του ομίλου.

Οι όμιλοι επιχειρήσεων, που έχουν παραγωγικές μονάδες μόνο εντός της ελληνικής επικράτειας χαρακτηρίζονται ως **εθνικοί όμιλοι**, ενώ οι όμιλοι που κατέχουν ή ελέγχουν παραγωγικές μονάδες σε περισσότερες από μία χώρες, χαρακτηρίζονται ως **πολυεθνικοί όμιλοι**. Οι πολυεθνικοί όμιλοι, διακρίνονται περαιτέρω σε **πολυεθνικούς ομίλους που ελέγχονται από την Ελλάδα** και σε **πολυεθνικούς ομίλους που ελέγχονται από το εξωτερικό**, ανάλογα με την χώρα στην οποία βρίσκεται η επιχείρηση που ασκεί τη διοίκηση ολόκληρου του ομίλου.

Περίοδος αναφοράς Ημερολογιακά έτη 2022 - 2023

Στατιστική μονάδα Η στατιστική μονάδα που χρησιμοποιείται είναι η στατιστική μονάδα επιχείρηση, όπως ορίζεται στον Κανονισμό (ΕΟΚ) αριθ. 696/93 του Συμβουλίου, της 15ης Μαρτίου 1993 για τις στατιστικές μονάδες παρατήρησης και ανάλυσης του παραγωγικού συστήματος στην Ευρωπαϊκή Κοινότητα.

Συγκρισιμότητα Τα στατιστικά στοιχεία που δημοσιεύονται είναι συγκρίσιμα με τα στοιχεία της έρευνας Διάρθρωσης Επιχειρήσεων (SBS) (σχετικός σύνδεσμος από την ιστοσελίδα της ΕΛΣΤΑΤ, όπου παρέχονται πίνακες και η μεθοδολογία κατάρτισης Στατιστικές Διάρθρωσης Επιχειρήσεων (SBS)).